

Cynnwys

Cynnwys	
Rhaglen	2
Cofnodion y cyfarfod diwethaf	5
Eitem 6 - Balansau Ysgolion	13
Atodiad 1	14
Atodiad 2	15



Cyfarfod / Meeting

FFORWM CYLLIDEB YSGOLION

SCHOOLS FINANCE FORUM

Dyddiad ac Amser / Date and Time

1.30 p.m. DYDD MAWRTH, 19 TACHWEDD 2013

1.30 p.m. TUESDAY, 19 NOVEMBER 2013

Lleoliad / Location

Ystafell Gyfarfod / Assembly Room

Hen Eglwys Santes Fair / Former St Mary's Church

Heol yr Eglwys / Church Street

TREMADOG

Pwynt Cyswllt / Contact Point

GLYNDA O'BRIEN

01341 424 301

Dosbarthwyd: 14.11.13

AELODAETH / MEMBERSHIP

AELODAU CABINET / CABINET MEMBERS

Y Cyngorydd/Cllr Sian Gwenllian (Addysg)

Y Cyngorydd/Cllr Peredur Jenkins (Adnoddau)

CYFARWYDDWYR CORFFORAETHOL / CORPORATE DIRECTORS

Mr Iwan Trefor Jones

Mr Dilwyn Williams

PENAETHIAID UWCHRADD / SECONDARY HEAD TEACHERS

Mr Alun Llwyd – Ysgol Dyffryn Ogwen

Mr Emyr Hughes - Ysgol Dyffryn Nantlle

Mr Eifion Jones - Ysgol Brynrefail

Mr Vaughan Williams - Ysgol Syr Hugh Owen

PENAETHIAID CYNRADD / PRIMARY HEAD TEACHERS

Mrs Iona Jones - Ysgol Edmwnd Prys/Bro Cynfal

Mr Gwyn Howells - Ysgol y Gelli

Mrs Sian Elen Pleming - Ysgol Llanaelhaearn

Mr Dylan Roberts - Ysgol Cymerau

Mrs Menna Wynn Pugh - Ysgol Penybryn

Mrs Esme Spencer - Ysgol Baladeulyn

UNDEBAU ATHRAWON / TEACHERS' UNIONS

Mr Neil Foden – Ysgol Friars

LLYWODRAETHWYR / GOVERNORS

Arfon

Mr Walter Williams – Ysgol Dyffryn Ogwen - Arennig, 14 Erw Las, Bethesda, Gwyedd

Mr Godfrey Northam - Ysgol Llanllechid – 4 Llwyn Bedw, Rachub, Llanllechid, Bangor, Gwynedd.

Meirionnydd

Mr Eifion Williams - Ysgol y Moelwyn – Tanrallt , Llan Ffestiniog , Blaenau Ffestiniog

Mr Gwynne Pierce - Ysgol Llanbedr – Bryn, Llanbedr, Gwynedd. LL45 2HW

Dwyfor

Mr Glyn Owen – Ysgol Uwchradd Botwnnog - Rhos Newydd, Mynytho, Pwllheli, LL53 7RW

Mr T. Elwyn Jones - Ysgol Bro Plenydd - Madryn , 30 Dolwar , Y Ffor

ESGOBAETH / DIOCESE

Parchedig/Rev Robert Townsend

YSGOLION EGLWYS / CHURCH SCHOOLS

Disgwyl enwebiad / Awaiting nomination

YSGOLION ARBENNIG / SPECIAL SCHOOLS

Mrs Donna Roberts - Ysgol Hafod Lon ac Ysgol Pendalar

Sylwebyddion / Observers :

Mr Harry Thomas, Prif Weithredwr/Chief Executive

Mr Dewi R Jones, Pennaeth Addysg/Head of Education Service

Mr Owen Owens , Uwch Reolwr Addysg/Education Senior Manager

Mr Hefin Owen , Rheolwr Cyllid y Gyfadran Datblygu/Finance Manager Development Directorate

Mr Cai Larsen, Cadeirydd Ffederasiwn Penaethiaid Cynradd

Mrs Alwen Watkin, Cadeirydd Ffederasiwn Penaethiaid Uwchradd

R H A G L E N

1. Ymddiheuriadau

Ymddiheuriadau am fod yn absennol

2. Datgan Buddiant Personol

I dderbyn unrhyw ddatganiad o fuddiant personol.

3. Cofnodion

Cadarnhau cofnodion cyfarfod o'r Fforwm a gynhaliwyd 25 Mehefin 2013.
(Copi yn amgaaedig – papur **gwyn**)

4. Materion yn codi o'r cofnodion

6 (a)	Adolygu Fformiwla Uwchradd	(ar lafar)	HO
6(ch)	Adolygiad o'r Fformiwla Dyrannu Ysgolion Cynradd	(ar lafar)	OO
6 (d)	Cytundeb Lefel Gwasanaeth GwE	(ar lafar)	DRJ
7 (b)	Balansau Ysgolion - Barn gyfreithiol ynglyn â'r drefn gweithredu a'r deddfwriaeth Defnyddio grym gweithredu balansau dros 8% neu dros £50mil/£100mil Ymgynghori i sefydlu trothwy o 5% yn hytrach nac 8% Adrodd nôl ar ymchwil i gynnydd ym malansau ysgolion	(ar lafar)	HO/OO
10	Cynyddu Datganoli – eglurdeb cyfreithiol	(ar lafar)	HO
11	Adroddiad Robert Hill gomisiynwyd gan y Gweinidog Dros Addysg diweddariad gan y Pennaeth Addysg	(ar lafar)	DRJ

5. Strategaeth Ariannol y Cyngor

(ar lafar) DOW

6. Balansau Ysgolion

Adroddiad Llywodraeth Cymru
(Copi'n amgaaedig – papur **gwyrd**) HO

7. Cytundebau Lefel Gwasanaeth -

(a) Diweddariad o CLGau 2013/14
(b) CLGau sydd angen eu hadolygu ar gyfer Ebrill 2014 OO

8. Unrhyw fater arall

9. Dyddiad y Cyfarfod nesaf - 20/02/2014

FFORWM CYLLIDEB YSGOLION
Cofnodion o gyfarfod a gynhaliwyd yn Yr Hen Eglwys
Santes Fair, Tremadog,
ar 25 Mehefin 2013 o 9.00 a.m. hyd 11.30 a.m.

Yn Bresennol:

Aelodau Cabinet: Y Cynghorydd Siân Gwenllian (Addysg)
Y Cynghorydd Peredur Jenkins (Adnoddau)

Penaethiaid Ysgolion : Mr Gwyn Howells (Ysgol y Gelli), Mrs Sianelen Fleming (Ysgol Llanaelhaearn), Mrs Iona Jones (Ysgol Bro Cynfal/Edmwnd Prys), Mrs Esme Spencer (Ysgol Baladeulyn), Mrs Menna Wynne Pugh (Ysgol Penybryn, Tywyn) a Mrs Donna Rees Roberts (Ysgol Pendalar/Hafod Lon).

Llywodraethwyr: Mr Godfrey Northam (Sector Cynradd)
Mr Gwynne Pierce (Sector Cynradd)

Swyddogion: Mr Dewi Jones (Pennaeth Addysg)
Mr Hefin Owen (Rheolwr Cyllid Datblygu)
Mr Owen Owens (Uwch Reolwr Addysg)
Mrs Glynda O'Brien (Swyddog Cefnogi Aelodau a Chraffu)

Ymddiheuriadau: Mr Harry Thomas (Prif Weithredwr), Mr Iwan Trefor Jones (Cyfarwyddwr Corfforaethol), Mr Dilwyn Williams (Cyfarwyddwr Corfforaethol), Mr Vaughan Williams (Ysgol Syr Hugh Owen), Mr Emyr Hughes (Ysgol Dyffryn Nantlle), Mr Dylan Roberts (Ysgol Cymerau), Parchedig Robert Townsend (Ysgolion Eglwys).

1. ETHOL CADEIRYDD

Penderfynwyd: Ail-ethol Mr Godfrey Northam yn Gadeirydd i'r Fforwm Cyllideb Ysgolion am y flwyddyn 2013/14.

2. ETHOL IS-GADEIRYDD

Penderfynwyd: Ail-ethol y Cynghorydd Siân Gwenllian yn Is-gadeirydd i'r Fforwm Cyllideb Ysgolion am y flwyddyn 2013/14.

3. CROESO

Estynnodd y Cadeirydd groeso i Mrs Donna Rees Roberts, Pennaeth Ysgolion Pendalar a Hafod Lon, i'w chyfarfod cyntaf o'r Fforwm fel olynydd i Mr Ieuan Roberts.

4. **DATGAN BUDDIANT PERSONOL**

Datganodd Mr Hefin Owen, Rheolwr Cyllid Datblygu, mewn perthynas â materion yn ymwneud ag Ysgol Syr Hugh Owen oherwydd bod ei wraig yn Gadeirydd Corff Llywodraethol yr ysgol honno.

5. **COFNODION**

Llofnododd y Cadeirydd gofnodion cyfarfod o'r Fforwm Cyllideb Ysgolion a gynhaliwyd ar 4 Chwefror 2013 fel rhai cywir.

6. **MATERION YN CODI O'R COFNODION**

(a) Eitem 3 (a) – Adolygu Fformiwla Uwchradd

Adroddodd y Rheolwr Cyllid Datblygu y bydd cyfarfod o'r Grŵp Adolygu Fformiwla Uwchradd yn cael ei drefnu yn fuan, yn ddefnyddol cyn diwedd y tymor hwn, neu'n gynnwys ddechrau'r tymor nesaf.

Penderfynwyd: Derbyn a nodi'r uchod.

(b) Eitem 5 - Cyllido Ysgolion Arbennig

(i) Adroddodd y Pennaeth Addysg bod penderfyniad y Fforwm Cyllideb Ysgolion yn ei gyfarfod diwethaf wedi derbyn sêl bendith Cabinet y Cyngor i fuddsoddi arian ychwanegol i Ysgol Pendalar ac Ysgol Hafon Lon.

(ii) Adroddodd Pennaeth Ysgol Pendalar/Ysgol Hafon Lon bod cynlluniau yn mynd rhagddynt gyda'r Cyngor wedi adnabod safle i ddatblygu Canolfan Ragoriaeth Addysg Arbennig o'r radd flaenaf i'r Sir gydag arian wedi ei glustnodi drwy adnoddau ar gyfer Rhaglen Ysgolion yr Unfed Ganrif ar Hugain. Y cam nesaf ydoedd darparu cynllun busnes.

Penderfynwyd: Derbyn a nodi'r uchod

(c) Eitem 6 – Dosbarthu Arbedion Trefniadaeth Ysgolion

Adroddodd y Pennaeth Addysg bod Cabinet y Cyngor wedi cymeradwyo Opsiwn 2 yn unol ag argymhelliad y Fforwm Cyllideb Ysgolion yn ei gyfarfod diwethaf sef i

“ddosbarthu £200,000 o'r arbedion ym maes ad-drefnu ysgolion yn nalgylchoedd Tywyn a'r Berwyn sy'n weithredol o 1 Medi 2013 i'r 98 ysgol gynradd fydd yng Ngwynedd ar y pryd fel a ganlyn:

- (i) Dosbarthu £98,000 trwy ddileu'r llinell “Cynllun Cefnogi Dosbarthiadau Mawr CA2” fydd yn dosbarthu £1,000 i bob ysgol er mwyn dileu'r cyfraniad (Ni fydd hyn yn lleihau'r gyllideb cefnogi dosbarthiadau mawr CA2)
- (ii) Dosbarthu £102,000 ar sail nifer disgyblion a deilynga ginio am ddim (trwy'r pennawd Anghenion Dysgu Ychwanegol ac Amddifadedd)”

Penderfynwyd: Derbyn a nodi'r uchod.

(ch) Eitem 7 – Adolygiad o'r Fformiwla Dyrannu Ysgolion Cynradd

(i) Adroddodd yr Uwch Reolwr Addysg bod y Grŵp Tasg wedi rhoi ystyriaeth i faterion yn deillio o ymgynghoriad ar adolygiad o'r fformiwla dyrannu ysgolion cynradd a bod y materion isod yn derbyn sylw pellach:

- (a) Amddifadedd - os am gryfhau'r elfen amddifadedd o fewn y fformiwla dylid derbyn adnoddau ychwanegol o ba bynnag ffynonellau sydd ar gael megis arbedion trefniadaeth ysgolion.
- (b) Cynnwys Penawdau Cymorthyddion a Lwfansau Athrawon ar wahân - cytunwyd i ymchwilio ymhellach gyda Mr John Roberts wedi cytuno i wneud y gwaith
- (c) Amser Goruchwyliaeth - trafodir amrediad o ffyrdd gwahanol yng nghyfarfod nesaf y Grŵp Tasg
- (d) Grant Cyfnod Sylfaen – cyflwynir modelau gwahanol.

(ii) Mewn ymateb i'r uchod, nododd Aelod Cabinet Addysg mai'r flaenoriaeth ydoedd cefnogi disgyblion bregus ond ni ragwelai y byddai adnoddau ariannol ychwanegol ar gael. Diddorol ydoedd nodi nad oedd gan y Grŵp Tasg farn ar sut i leihau balansau ac oni ellir defnyddio'r balansau ar gyfer cryfhau anghenion amddifadedd.

(iii) Nododd Pennaeth bod y Grŵp Tasg yn teimlo nad ei swyddogaeth ydoedd ymdrin â balansau.

Penderfynwyd: Derbyn a nodi'r uchod.

(d) Eitem 10 – Cytundeb Lefel Gwasanaeth GwE

(i) Nododd y Pennaeth Addysg ei bryder nad oedd ysgolion cynradd yn barod i arwyddo Cytundeb Lefel Gwasanaeth GwE fel argymhellwyd yng nghyfarfod diwethaf y Fforwm Cyllideb Ysgolion a'r GYDCA. Atgoffwyd Aelodau'r Fforwm bod y cytundeb cyfwerth £250,000 ac os nad yw ysgolion yn cytuno i ymrwymo byddai'n ofynnol i'r Awdurdod adennill yr arian allan o gyllideb ysgolion flwyddyn nesaf. Deallir bod dau awdurdod yn gweithredu drwy gadw'r gyllideb gwella ysgolion yn ganolog.

(ii) Ychwanegodd y Cadeirydd fod peth pryder yn y sector Uwchradd yn ogystal.

Penderfynwyd: Derbyn a nodi'r uchod.

7. CYFRIFON TERFYNOL 2012/13

Cyflwynwyd adroddiad y Pennaeth Addysg yn amlinellu cyfrifon ynghyd a sylwadau ar y balansau a'r drefn fonitro.

(a) Cyfeiriodd y Rheolwr Cyllid Datblygu at y **drefn fonitro** gan nodi y gofynnwyd i ysgolion sefydlu cyllidebau erbyn diwedd mis Mai ac wrth wneud hynny maent yn datgan eu bod yn ymrwymo £1,953,915 o falansau wrth sefydlu'r gyllideb, sy'n

arwain at amcan cychwynnol bod balansau yn lleihau i £2,414,521 ar ddiwedd y flwyddyn ariannol. Fodd bynnag, nodwyd bod gwir sefyllfa ar ddiwedd y flwyddyn gyllidol yn dangos balansau o £3,813,317 sef £1,398,796 yn fwy na'r amcangyfrif. Ychwanegwyd bod hyn yn batrwm hanesyddol ac mai priodol ydoedd canfod a deall y rhesymau dros y cynnydd ac i'r perwyl hwn targedwyd rhai ysgolion fel bo modd cydweithio â hwy gan adrodd yn ôl ar y canfyddiadau yng nghyfarfod nesaf y Fforwm ym mis Tachwedd 2013.

(b) O safbwynt y **balansau**, cyfeiriwyd at y drefn weithredu sef bod y ddeddfwriaeth Rheoliadau Cyllido Ysgolion (Cymru) 2010 yn rhoi grym i awdurdod pan fo gwaged dros y trothwy o £50,000 yn y sector cynradd neu £100,000 yn y sector uwchradd ac arbennig. Atgoffwyd yr Aelodau o benderfyniadau'r Fforwm Cyllideb a Bwrdd y Cyngor i weithredu uwchben y trothwy £50,000/£100,000 a defnyddio canran 8% o'r dyraniad neu pa bynnag un sydd fwyaf. Bwriedir targedu rhai ysgolion er mwyn canfod y rhesymau dros gynnydd mewn balansau gyda'r bwriad o adrodd yn ôl i'r Fforwm yn ei gyfarfod ym mis Tachwedd. Yn y cyfamser hefyd hyderir y derbynir barn gyfreithiol ynglŷn â'r drefn gweithredu a'r ddeddfwriaeth. Cysylltwyd hefyd ag awdurdodau eraill i ganfod sut y gweithredant a chyfeiriwyd yn benodol at Gyngor Wrecsam sydd yn gweithredu tu allan i'r ddeddfwriaeth gyda phob ysgol wedi tanysgrifio i gadw balansau hyd at drothwy o 5%.

Awgrymwyd i'r Fforwm ystyried adolygu'r penderfyniad blaenorol ynglŷn â'r canran o 8% a'i ostwng i 5%.

Yn ystod y drafodaeth ddilynol, amlygwyd y pwyntiau canlynol:

- (i) deallwyd bod un ysgol uwchradd yn gweithredu ar 2.5% ac yn ceisio cadw'r balansau rhwng 2.5% – 5%
- (ii) yng nghyd-destun sefyllfa ariannol gyffredinol, bod rhagolygon ariannol i awdurdodau Cymru yn eithaf trychinebus ac y byddai'n rhaid ystyried newid trefniadau o sut i gynnal gwasanaethau'r Cyngor. Teimlai'r Aelod Cabinet Cyllid na fyddai cydymdeimlad gydag ysgolion sy'n cadw balansau dros hicyn penodol ac y byddai'n rhaid i awdurdodau gymryd camau gweithredu.
- (iii) Mewn ymateb i'r uchod, esboniodd y Rheolwr Cyllid Datblygu na chaiff yr awdurdod weithredu ar falansau o dan £50,000/£100,000 yn unol â'r ddeddfwriaeth. Fodd bynnag, pe byddai'r Fforwm yn penderfynu gweithredu ar sail hicyn o 5% (yn lle'r £50k/£100k sydd yn y Rheoliadau), byddai'n rhaid i bob ysgol danysgrifio i hyn er mwyn gallu ei weithredu.
- (iv) Nodwyd pwysigrwydd i ysgolion gwblhau'r holiadur yn gywir ynglŷn ag unrhyw falansau sydd dros y trothwy. Teimlwyd bod hyn yn arfer da.
- (v) Cafwyd enghreifftiau gan Benaethiaid unigol o arbedion wedi dyblu hyd yn oed ar ôl gweithredu trefniadau gormodedd.
- (vi) Mewn ymateb i'r uchod, addawodd y Rheolwr Cyllid Datblygu y byddai'n gwneud ymchwil i'r ysgolion penodol sef Ysgol Y Gelli ac Ysgolion Bro Cynfal/Edmwnd Prys.
- (vii) Yng nghyswllt Ysgol Penybryn, Tywyn, eglurodd y Pennaeth na fyddai modd gwario'r balans oherwydd bod yr arian wedi ei gynllunio a'i angen ar gyfer trefniadaeth ad-drefnu yn yr ardal
- (viii) Mewn ymateb, esboniodd y Rheolwr Cyllid Datblygu os oes gan ysgolion resymau dilys dros ddefnydd i'r balansau yna ni fyddai'r Awdurdod yn cymryd arian yn ôl
- (ix) Nad oedd y trefniadau presennol yn gynaliadwy ac fe fyddai'n rhaid newid y drefn

- (x) Gofynnwyd a fyddai modd i ysgolion dderbyn rhagolygon 3 blynedd yn gynharach.

Yn dilyn pleidlais.

Penderfynwyd: Yn ystod y cyfnod nesaf, gofyn i'r Rheolwr Cyllid Datblygu

- (a) Rhoi arweiniad i ysgolion ynglŷn â balansau sydd dros drothwy o 5%
(b) Ddefnyddio'r grym o weithredu yn unol â'r ddeddfwriaeth i gymryd arian yn ôl pan fo gwarged gan ysgolion ar ôl gosod cyllideb dros y trothwy £50,000/£100,000
(c) Ymgynghori'n ffurfiol gydag ysgolion ar gyfer ymrwymo i sefydlu trothwy o 5% neu £50k/£100k pa un bynnag yw'r lleiaf.

8. GRANT EFFEITHIOLRWYDD YSGOLION, GRANT AMDDIFADEDD DISGYBLION, GRANT Y GYMRAEG MEWN ADDYSG A GRANT YSGOLION UWCHRADD BAND 4/5

Cyflwynwyd adroddiad y Pennaeth Addysg yn amlinellu trefniadau a symiau cyllidol datganoli arian y grantiau uchod a'r atebolrwydd ynghlwm â hwy.

Adroddodd y Pennaeth Addysg bod arweiniad Llywodraeth Cymru wedi ei dderbyn yn aruthrol o hwyr ynglŷn â'r grantiau. Tywyswyd yr Aelodau drwy gynnwys yr adroddiad gan nodi y bydd yn ofynnol i ysgolion hawlio'r grantiau drwy gwblhau'r ffurflenni priodol a gyflwynir iddynt yn ystod yr wythnos 1-5 Gorffennaf.

(a) GEY - nodwyd mai grant ar gyfer sicrhau hyfforddiant ar gyfer rhifedd, llythrennedd a chau'r bwllch fydd hwn. Gofynnir i'r awdurdod ddatganoli o leiaf 75% o'r grant eleni. Tynnwyd sylw bod cryn newid yn y gofynion a'r lefel atebolrwydd eleni a rhaid i ysgolion adnabod eu hanghenion e.e. hyfforddiant arbenigol o fewn dalgylch. Cynigir y grant ar sail niferoedd disgyblion (60%), niferoedd staff (20%) a'r ganran prydau ysgol am ddim ar gyfer pob sector (20%). Gofynnir i ysgolion gyflwyno tystiolaeth o'r gwariant ynghyd ag effaith unrhyw wariant ar gyflawniadau'r disgyblion.

O safbwynt Hyfforddiant Mewn Swydd, nododd y Pennaeth Addysg mai mater i ysgolion fydd adnabod yr angen. Awgrymwyd y gall pob dalgylch adnabod arbenigedd arweiniol o fewn y dalgylch i rannu arferion dda a bod angen manylu ar hyn.

(b) GAD – Nodwyd bod 100% o ddyraniad y grant hwn yn cael ei ddatganoli'n llwyr i ysgolion ar sail £450 y pen i bob disgybl sydd ar y gofrestr prydau ysgol am ddim yn ystod cyfrifiad CYBLD yn Ionawr 2012.

(c) Plant mewn Gofal - Nodwyd y bydd yn ofynnol gweld yn union faint o ddisgyblion mewn gofal sydd ym mhob ysgol i fedru dyrannu'r symiau.

(d) Grant y Gymraeg - Nodwyd bod y grant hwn yn cael ei rannu'n unol â gofynion y Cynllun Strategol Y Gymraeg.

(dd) Grant Ysgolion Uwchradd Band 4/5 - Nodwyd bod grant o £10,000 yn cael ei ddyrannu i'r pum ysgol uwchradd yng Ngwynedd sydd o fewn bandiau 4 a 5 ar gyfer codi safonau

Yn ystod y drafodaeth ddilynol, amlygwyd y pwyntiau canlynol:

- (i) teimlwyd y dylai'r arian fod mewn lle ac yn weithredol ers 1af Ebrill
- (ii) y byddai'n fuddiol derbyn esiamplau o arferion da dalgylchol a'r deilliannau ar gyflawniadau disgyblion.

Penderfynwyd: Cymeradwyo'r dyraniadau a'r dulliau gweithredu.

9. CYTUNDEBAU LEFEL GWASANAETH

Cyflwynwyd adroddiad gan y Pennaeth Addysg yn cyflwyno Cytundebau Lefel Gwasanaeth ar gyfer yr Ysgolion.

Adroddwyd ar y cytundebau unigol fel a ganlyn:

(a) Cynnal a Chadw Ysgolion Uwchradd - atgoffodd yr Uwch Reolwr Addysg y rhoddwyd estyniad i'r cytundeb hwn llynedd am gyfnod o flwyddyn ond bellach cwblhawyd cytundeb newydd gyda chynrychiolaeth o benaethiaid uwchradd wedi rhoi sylwadau arno. O ran newidiadau roedd y ddogfen newydd yn llawer symlach ac o ran cyfrifoldebau penodol, yr unig newid ydoedd bod y Cyngor yn gyfrifol am gyllido gwaredu asbestos o lorïau pan fo'r ysgol yn dymuno gosod gorchudd llawr newydd. Cyfeiriwyd at un cyfeiriad e-bost ac un rhif ffôn ar gyfer ymholiadau a fydd yn symleiddio'r broses i Benaethiaid.

(b) Y Tîm Gwybyddiaeth a Dysgu - nododd y Pennaeth Addysg bod y cytundeb wedi ei gyflwyno i gyfarfod y GYDCA yn ddiweddar a thynnwyd sylw'r Fforwm os yw ysgolion yn eithrio o'r cytundeb ei bod yn ofynnol i ymgymryd â gwaith monitro allanol ar yr ysgol yn y maes hwn.

(c) Integreiddio - Gofynnir am ymestyn y cytundeb yma am flwyddyn arall heb newidiadau.

(ch) Clerc Llywodraethwyr - Nododd yr Uwch Reolwr Addysg bod gofyn o'r newydd i awdurdodau sefydlu gwasanaeth clerco llywodraethwyr i'r ysgolion fyddai'n dymuno ei dderbyn. Ni welir llawer o alw am y gwasanaeth gan fod mwyafrif o'r ysgolion gyda Chlerc Llywodraethol yn barod. Mae cost y cytundeb o £800 yn cymryd i ystyriaeth cyflogi clerco a chostau ychwanegol sydd ynghlwm i hysbysebu, hyfforddi, gweinyddu lleoliadau clerco a threfnu clerco llanw wrth redeg y gwasanaeth canolog.

Penderfynwyd: Cymeradwyo'r Cytundebau Lefel Gwasanaeth uchod.

10. CYNHYDDU DATGANOLI

Cyflwynwyd adroddiad gan y Pennaeth Addysg ynghylch datganoli gwasanaethau ychwanegol i ysgolion.

Awgrymodd y Rheolwr Cyllid Datblygu i'r Fforwm ohirio trafod cynnwys yr adroddiad oherwydd bod ymholiadau cyfreithiol yn mynd rhagddynt ar hyn o bryd ynghlwm â datganoli cyllidebau canolog.

Penderfynwyd: Gohirio ystyried datganoli mwy o gyfrifoldebau i ysgolion hyd nes y derbynnir eglurdeb cyfreithiol.

11. UNRHYW FATER ARALL - ADRODDIAD ROBERT HILL GOMISIYNWYD GAN Y GWEINIDOG DROS ADDYSG

Cymerodd y Pennaeth Addysg y cyfle i dynnu sylw at gynnwys yr adroddiad uchod a gomisiynwyd gan y Gweinidog Addysg. Nodwyd bod yr adroddiad yn rhannu fel a ganlyn:

1. Gwella dysgu ac addysgu
2. Cryfhau Arweinyddiaeth
3. Meithrin Rhagor o bartneriaeth rhwng ysgolion
4. Gwella Atebolrwydd y system
5. Be ydi'r opsiynau o ran maes gwella ysgolion

Roedd cyfanswm o 182 o opsiynau gwahanol o fewn y ddogfen ar gyfer ymgynghori erbyn 13 Medi 2013.

Nodwyd enghreifftiau o'r hyn i'w gyflawni o fewn Is-adrannau'r adroddiad yn y tymor byr a thymor canolig:

Tymor Byr	Tymor Canolig
Fframwaith Rhifedd, Llythrennedd Sustem Tracio Cymraeg Hyfforddi Arweinwyr	Cynyddu ysgolion sydd yn cael eu hadnabod fel ymarferwyr arweiniol Pa mor dda mae ysgolion yn defnyddio grantiau
Sefydlu Byrddau Datblygu Arweinyddiaeth (ar draws y gogledd) - (grym i gomisiynu'r ysgolion gorau i ddarparu hyfforddiant)	Dirprwyo lefel uwch o grantiau i ysgolion sydd yn gweithio drwy ffederasiwn
Trywydd clir i adnabod cydweithio drwy bartneriaethau ffurfiol – rhannu arferion da	Dyrannu arian cyfalaf drwy ffederasiwn.
Sefydlu cymhelliant ariannol ar gyfer helpu ysgolion gwan	Gweithio gydag awdurdodau i safoni fformiwla dyrannu
Dirprwyo dyraniad o grantiau'r Llywodraeth i'r ysgolion sydd yn dda neu'n well heb orfod cynllunio	
Templed cenedlaethol ar gyfer Cytundeb Lefel Gwasanaeth	
Parhau gyda'r sustem bandio	

Arolygu ysgolion ar sail fwy cymesur – llai o rybudd 2/3 diwrnod gwaith	Gweithio gyda CBI Cymru i ddatblygu ac adnabod unigolion i recriwtio
Gwaredu oddeutu traean o wasanaethau awdurdodau lleol	
Ariannu Consortia yn uniongyrchol Cyflwyno set safonol o swyddogaethau	

Byddir yn codi ymwybyddiaeth ysgolion o gynnwys yr adroddiad ac i dderbyn sylwadau. Nodwyd bod llawer iawn o'r elfennau ar waith yn barod ond byddai angen mynd drwy'r adroddiad yn fanylach. Fe gyflwynir yr adroddiad i'r Cabinet maes o law fel bo modd i'r Cyngor ymateb yn ffurfiol.

Penderfynwyd: Derbyn a nodi'r uchod.

12. DYDDIADAU CYFARFODYDD NESAF

Penderfynwyd: Nodi'r dyddiadau canlynol ar gyfer Cyfarfodydd nesaf y Fforwm:

**19 Tachwedd 2013
20 Chwefror 2014**

CADEIRYDD

CYFARFOD	FFORWM CYLLIDEB YSGOLION
DYDDIAD	19 Tachwedd 2013
TEITL	Balansau Ysgolion
PWRPAS	
ARGYMHELLIAD	
AWDUR	Dewi R Jones, Pennaeth Addysg
AELOD CABINET DROS ADDYSG	Y Cynghorydd Sian Gwenllian

Cyhoeddiad Llywodraeth Cymru (SDR 183/2013)

Sylwadau

1. Rwyf eisoes wedi adrodd i gyfarfod diwethaf y Fforwm Cyllid Ysgolion (25/6/13) am leihad ym malansau ysgolion Gwynedd o £4.4m ar 31 Mawrth 2012 i £3.8m ar 31 Mawrth 2013.
2. Yn dilyn cyhoeddiad diweddar gan Lywodraeth Cymru ar falansau ysgolion 31 Mawrth 2013 (Atodiad 2) mae cyfle i gymharu balansau ysgolion Gwynedd gyda gweddill Awdurdodau Lleol Cymru.
3. Gwelir yn Atodiad 2 - Tabl 2 bod canran balansau ysgolion Gwynedd yn erbyn y gyllideb ddatganoledig yn 4.5% o'i chymharu gyda chyfartaledd Cymru o 3.3%, gyda chanran Gwynedd yn parhau ymysg yr uchaf yng Nghymru.
4. Yn dilyn cais gan Gyngor Gwynedd, mae Llywodraeth Cymru nawr yn cyhoeddi gwybodaeth am falansau negyddol yn nhabl 1 a 2, gyda chyfanswm balansau negyddol ysgolion Gwynedd yn ymddangos yn gymharol isel. Dylid nodi wrth gwrs mai'r nôd yw na ddylsai balansau negyddol fod yn yr un o'n hysgolion.
5. Trwy dderbyn y wybodaeth am falansau negyddol gallaf nawr ail gyfrifo'r ganran balansau gan anwybyddu'r balansau negyddol fel y gwelir yn Atodiad 1. Mae'r cyfrifiad yma yn rhoi darlun llawer tecach o falansau ysgolion.

Casgliad

1. Mae lefel cymharol uchel balansau ysgolion Gwynedd yn parhau i achosi pryder gan nad yw **rhai ysgolion**, fe ymddengys felly, yn gwneud y defnydd gorau o'r cyllid sydd ar gael ar gyfer disgyblion sydd oddi fewn i'r gyfundrefn addysg ar hyn o bryd. Mae hwn yn fater sydd eisoes wedi'i amlygu ar sawl achlysur gan yr Aelod Cabinet dros Addysg.
2. Gall lefel balansau uchel rhai ysgolion Gwynedd hefyd creu rhwystr wrth i'r Aelod Cabinet dros Addysg geisio amddiffyn ysgolion rhag derbyn toriadau ariannol uchel.

Ystadegau Cenedlaethol - Balansau Ysgolion Cymru 31 Mawrth 2013

EITEM 6 - Atodiad 1

with £6.2 million. The lowest was Isle of Anglesey with £1.2 million. Conwy had the highest level of reserves as a percentage of schools expenditure with 5.0%.

Table 2 - Year on year changes in school reserves

Authority	School reserves at 31 March									School reserves at 31 March as a percentage of delegated school expenditure			Colofn ychwanegol gan Cyngor Gwynedd Ail gyfrifo canran balansau gan anwybyddu balansau negyddol	
	Positive			Negative			Total			Total		Percentage point change		%
	2012	2013	Change	2012	2013	Change	2012	2013	Change	%	%			
	2012	2013	Change	2012	2013	Change	2012	2013	Change	2012	2013	2013		
Isle of Anglesey	2.1	2.2	0.1	-0.8	-1.0	-0.2	1.3	1.2	-0.1	3.3	2.6	-0.7	4.9	
Gwynedd	4.7	4.1	-0.6	-0.3	-0.2	0.0	4.4	3.8	-0.6	5.9	4.5	-1.4	4.8	
Conwy	4.3	3.8	-0.5	0.0	-0.0	-0.0	4.3	3.8	-0.5	5.9	5.0	-0.9	5.0	
Denbighshire	2.4	3.6	1.2	-0.6	-0.7	-0.2	1.8	2.9	1.1	2.6	4.1	1.4	5.1	
Flintshire	3.1	2.9	-0.2	-0.4	-0.3	0.1	2.7	2.6	-0.1	3.0	2.6	-0.4	3.0	
Wrexham	2.0	1.9	-0.1	-0.5	-0.2	0.3	1.5	1.7	0.2	1.9	2.0	0.1	2.3	
Powys	4.1	4.1	-0.0	-2.0	-1.5	0.5	2.1	2.6	0.4	2.5	3.0	0.5	4.8	
Ceredigion	1.6	1.9	0.2	-0.2	-0.3	-0.1	1.4	1.6	0.2	3.1	3.5	0.3	4.1	
Pembrokeshire	3.4	2.8	-0.6	0.0	-0.1	-0.1	3.4	2.8	-0.6	4.3	3.4	-1.0	3.4	
Carmarthenshire	6.8	5.9	-0.9	-0.8	-0.6	0.2	6.0	5.3	-0.7	5.0	4.1	-0.8	4.6	
Swansea	6.0	6.8	0.8	-0.8	-0.6	0.3	5.1	6.2	1.1	3.9	4.1	0.2	4.5	
Neath Port Talbot	3.2	3.7	0.5	-0.5	-0.3	0.2	2.7	3.4	0.7	3.0	3.6	0.6	3.9	
Bridgend	4.2	3.9	-0.3	-0.2	-0.2	-0.0	4.0	3.7	-0.3	4.2	3.7	-0.5	3.9	
Vale of Glamorgan	3.6	3.3	-0.3	-0.1	0.0	0.1	3.5	3.3	-0.2	3.9	3.6	-0.4	3.6	
Cardiff	6.6	5.3	-1.3	-3.6	-2.6	1.1	3.0	2.8	-0.2	1.4	1.2	-0.2	2.4	
Rhondda Cynon Taf	7.1	6.9	-0.2	-1.2	-1.2	0.1	5.9	5.8	-0.1	3.5	3.2	-0.3	3.9	
Merthyr Tydfil	1.4	1.5	0.1	-0.2	-0.0	0.1	1.2	1.5	0.2	3.1	3.4	0.4	3.5	
Caerphilly	4.3	5.0	0.6	-0.1	-0.2	-0.1	4.3	4.7	0.5	3.8	4.0	0.2	4.2	
Blaenau Gwent	2.1	2.0	-0.1	-0.8	-0.5	0.3	1.3	1.5	0.2	2.8	3.1	0.3	4.2	
Torfaen	2.9	2.7	-0.2	-0.0	-0.1	-0.0	2.9	2.7	-0.2	4.3	3.9	-0.4	4.1	
Monmouthshire	1.5	1.6	0.1	-0.5	-0.4	0.1	1.0	1.2	0.2	1.9	2.3	0.4	3.1	
Newport	3.6	4.5	0.9	-0.1	-0.2	-0.1	3.6	4.4	0.8	3.9	4.5	0.6	4.6	
Wales	80.9	80.4	-0.5	-13.6	-11.2	2.5	67.3	69.2	2.0	3.5	3.3	-0.1	3.9	
Lowest										1.4	1.2			
Highest										5.9	5.0			

Source: Section 52 Outturn forms

SDR 183/2013

24 October 2013

Reserves Held by Schools in Wales at 31 March 2013

Introduction

This statistical release provides an analysis of financial reserves held by schools in Wales for the financial years 2011-12 and 2012-13. Reserves are sums of money that schools carry forward from one year to the next. They arise from underspends and overspends against school allocations over time.

Key points

- The overall level of reserves held by schools in Wales was £69 million at 31 March 2013, the equivalent of £154 per pupil (table 1). This is an increase of 2.9% compared with the previous year (table 2). Reserves in primary schools accounted for £47 million or 67% of the total (table 4).
- The level of reserves as a percentage of delegated schools expenditure was 3.3%, a decrease of 0.1 of a percentage point over the previous year (table 2).
- Conwy had the highest level of reserves as a percentage of delegated school expenditure at 5.0% and Cardiff had the lowest at 1.2% (table 2 and chart 4).
- At 31 March 2013, 134 primary, 50 secondary and 3 special schools in Wales had negative reserves (i.e. deficits) totalling £11 million. The remaining 1,546 schools had positive reserves, 215 of which had reserves in excess of 10% of their total delegated expenditure (tables 3 and 4).

Chart 1: Reserves held by schools as at 31 March (a)

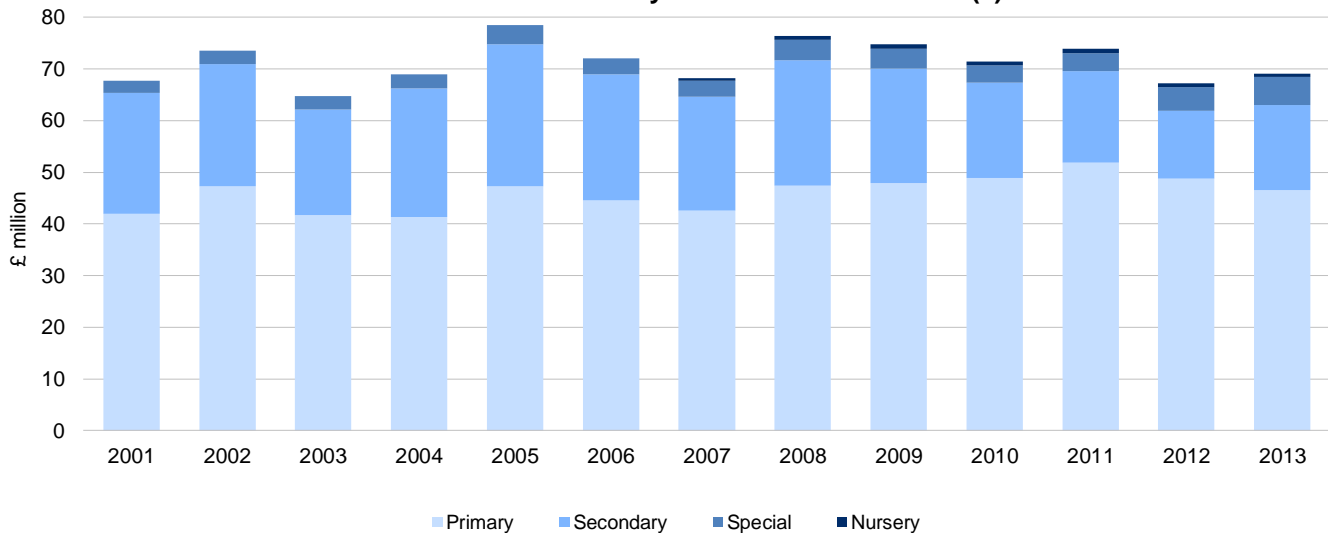

(a) From 2007, nursery schools are identified separately on the Section 52 return.

Additional information is available at www.statswales.wales.gov.uk

Statistician: Anthony Newby

Tel: 029 2082 5673

Email: stats.finance@wales.gsi.gov.uk

Next update: October 2014 (provisional)

Twitter: www.twitter.com/statisticswales | www.twitter.com/ystadegaucymru

Cyhoeddwyd gan Y Gwasanaethau Gwybodaeth a Dadansoddi

Llywodraeth Cymru, Parc Cathays, Caerdydd, CF10 3NQ

Ffôn – Swyddfa'r Wasg **029 2089 8099**, Ymholiadau Cyhoeddus **029 2082 3332**

www.cymru.gov.uk/ystadegau

Issued by Knowledge and Analytical Services

Welsh Government, Cathays Park, Cardiff, CF10 3NQ

Telephone – Press Office **029 2089 8099**, Public Enquiries **029 2082 5050**

www.wales.gov.uk/statistics



Llywodraeth Cymru
Welsh Government

Table 1 provides an analysis of the reserves position at 31 March 2013 and the delegated schools expenditure during the 2012-13 financial year. Schools within each local authority can have positive or negative reserves and this is shown in more detail in tables 6 and 7. Conwy recorded the highest value of overall reserves per pupil with £243 while Cardiff recorded the lowest with £56 per pupil.

Table 1 - Delegated schools expenditure, level of school reserves and reserves per pupil

Authority	2012-13		School reserves at 31 March 2013			School reserves at 31 March 2013		
	Delegated school expenditure (£ million)	Delegated school expenditure per pupil (£) (a)	Positive reserves (£ million)	Negative reserves (£ million)	Total reserves (£ million)	Positive reserves per pupil (£) (a)	Negative reserves per pupil (£) (a)	Total reserves per pupil (£) (a)
Isle of Anglesey	44.8	4,842	2.2	-1.0	1.2	235	-107	128
Gwynedd	83.9	5,062	4.1	-0.2	3.8	245	-15	230
Conwy	75.8	4,880	3.8	-0.0	3.8	243	-0	243
Denbighshire	70.4	4,664	3.6	-0.7	2.9	238	-48	190
Flintshire	98.8	4,320	2.9	-0.3	2.6	129	-15	114
Wrexham	84.1	4,580	1.9	-0.2	1.7	105	-13	92
Powys	85.5	4,565	4.1	-1.5	2.6	218	-80	139
Ceredigion	45.5	4,834	1.9	-0.3	1.6	199	-32	167
Pembrokeshire	82.5	4,673	2.8	-0.1	2.8	161	-3	157
Carmarthenshire	128.0	4,758	5.9	-0.6	5.3	218	-22	196
Swansea	151.5	4,528	6.8	-0.6	6.2	202	-17	185
Neath Port Talbot	95.3	4,884	3.7	-0.3	3.4	189	-16	174
Bridgend	100.8	4,512	3.9	-0.2	3.7	176	-8	167
Vale of Glamorgan	92.4	4,393	3.3	0.0	3.3	157	0	157
Cardiff	224.9	4,580	5.3	-2.6	2.8	109	-52	56
Rhondda Cynon Taf	179.4	4,595	6.9	-1.2	5.8	177	-29	148
Merthyr Tydfil	42.2	4,652	1.5	-0.0	1.5	164	-4	160
Caerphilly	118.2	4,287	5.0	-0.2	4.7	180	-8	172
Blaenau Gwent	47.6	5,106	2.0	-0.5	1.5	214	-55	159
Torfaen	67.5	4,502	2.7	-0.1	2.7	183	-6	177
Monmouthshire	51.4	4,489	1.6	-0.4	1.2	138	-34	104
Newport	98.3	4,171	4.5	-0.2	4.4	193	-7	186
Wales	2,069.0	4,589	80.4	-11.2	69.2	178	-25	154
Lowest		4,171	1.5	-2.6	1.2	105	-107	56
Highest		5,106	6.9	0.0	6.2	245	0	243

Source: Section 52 Outturn forms

(a) Calculated using provisional data. Full-time equivalent pupil numbers are calculated from the Pupil Level Annual School Census 2013. They are based on numbers at January 2013 so will not reflect changes throughout the year. They include pupils attending nursery, primary, middle, secondary and special schools but exclude those attending pupil referral units.

Chart 2: Reserves per pupil at 31 March 2013

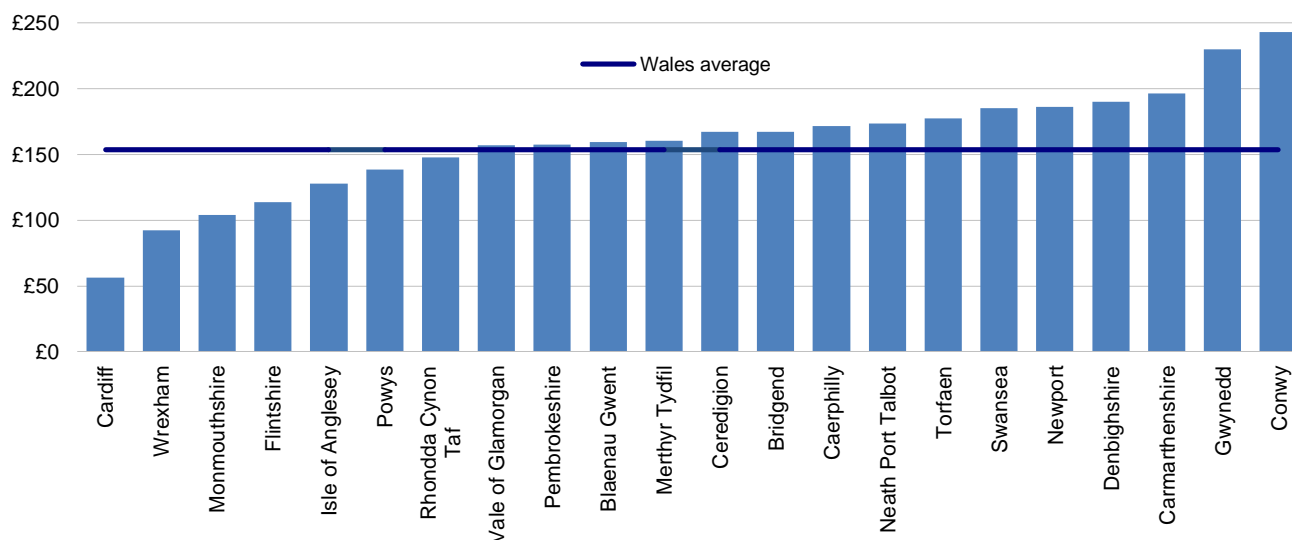

Table 2 shows the annual changes in school reserves. The authority with the highest aggregate level of school reserves at 31 March 2013 was Swansea with £6.2 million. The lowest was Isle of Anglesey with £1.2 million. Conwy had the highest level of reserves as a percentage of schools expenditure with 5.0%.

Table 2 - Year on year changes in school reserves

Authority	School reserves at 31 March									School reserves at 31 March as a percentage of delegated school expenditure		
	Positive			Negative			Total			Total		Percentage point change
	2012	2013	Change	2012	2013	Change	2012	2013	Change	%	%	
	£ million											
Isle of Anglesey	2.1	2.2	0.1	-0.8	-1.0	-0.2	1.3	1.2	-0.1	3.3	2.6	-0.7
Gwynedd	4.7	4.1	-0.6	-0.3	-0.2	0.0	4.4	3.8	-0.6	5.9	4.5	-1.4
Conwy	4.3	3.8	-0.5	0.0	-0.0	-0.0	4.3	3.8	-0.5	5.9	5.0	-0.9
Denbighshire	2.4	3.6	1.2	-0.6	-0.7	-0.2	1.8	2.9	1.1	2.6	4.1	1.4
Flintshire	3.1	2.9	-0.2	-0.4	-0.3	0.1	2.7	2.6	-0.1	3.0	2.6	-0.4
Wrexham	2.0	1.9	-0.1	-0.5	-0.2	0.3	1.5	1.7	0.2	1.9	2.0	0.1
Powys	4.1	4.1	-0.0	-2.0	-1.5	0.5	2.1	2.6	0.4	2.5	3.0	0.5
Ceredigion	1.6	1.9	0.2	-0.2	-0.3	-0.1	1.4	1.6	0.2	3.1	3.5	0.3
Pembrokeshire	3.4	2.8	-0.6	0.0	-0.1	-0.1	3.4	2.8	-0.6	4.3	3.4	-1.0
Carmarthenshire	6.8	5.9	-0.9	-0.8	-0.6	0.2	6.0	5.3	-0.7	5.0	4.1	-0.8
Swansea	6.0	6.8	0.8	-0.8	-0.6	0.3	5.1	6.2	1.1	3.9	4.1	0.2
Neath Port Talbot	3.2	3.7	0.5	-0.5	-0.3	0.2	2.7	3.4	0.7	3.0	3.6	0.6
Bridgend	4.2	3.9	-0.3	-0.2	-0.2	-0.0	4.0	3.7	-0.3	4.2	3.7	-0.5
Vale of Glamorgan	3.6	3.3	-0.3	-0.1	0.0	0.1	3.5	3.3	-0.2	3.9	3.6	-0.4
Cardiff	6.6	5.3	-1.3	-3.6	-2.6	1.1	3.0	2.8	-0.2	1.4	1.2	-0.2
Rhondda Cynon Taf	7.1	6.9	-0.2	-1.2	-1.2	0.1	5.9	5.8	-0.1	3.5	3.2	-0.3
Merthyr Tydfil	1.4	1.5	0.1	-0.2	-0.0	0.1	1.2	1.5	0.2	3.1	3.4	0.4
Caerphilly	4.3	5.0	0.6	-0.1	-0.2	-0.1	4.3	4.7	0.5	3.8	4.0	0.2
Blaenau Gwent	2.1	2.0	-0.1	-0.8	-0.5	0.3	1.3	1.5	0.2	2.8	3.1	0.3
Torfaen	2.9	2.7	-0.2	-0.0	-0.1	-0.0	2.9	2.7	-0.2	4.3	3.9	-0.4
Monmouthshire	1.5	1.6	0.1	-0.5	-0.4	0.1	1.0	1.2	0.2	1.9	2.3	0.4
Newport	3.6	4.5	0.9	-0.1	-0.2	-0.1	3.6	4.4	0.8	3.9	4.5	0.6
Wales	80.9	80.4	-0.5	-13.6	-11.2	2.5	67.3	69.2	2.0	3.5	3.3	-0.1
Lowest										1.4	1.2	
Highest										5.9	5.0	

Source: Section 52 Outturn forms

Table 3 shows the number of schools in Wales with reserves as a percentage of delegated schools expenditure at the end of 2012-13 broken down by school sector. The table groups schools according to whether the level of reserves is negative (i.e. a deficit), under 5%, between 5% and 10%, or over 10% of their delegated school expenditure. 134 primary and 50 secondary schools had negative reserves at the end of March 2013. A further 189 primary and 5 secondary schools had reserves of over 10% of their expenditure.

Table 3 - Number of schools with reserves as a percentage of delegated schools expenditure

					<i>number</i>
Sector	Negative	Less than 5%	Between 5% and 10%	Over 10%	All schools
Nursery	1	7	3	11	22
Primary	134	675	447	189	1,445
Secondary	50	134	35	5	224
Special	3	19	11	10	43
Total	188	835	496	215	1,734

Source: Section 52 Outturn forms

Table 4 shows the total value of reserves as a percentage of delegated schools expenditure at the end of 2012-13. The total deficit for schools with negative reserves was £2 million for primary and £9 million for secondary schools. Reserves in schools with over 10% of their delegated expenditure amounted to £12 million for primary and £2 million for secondary schools.

Table 4 - Total value of school reserves as a percentage of delegated schools expenditure

					<i>£ million</i>
Sector	Negative	Less than 5%	Between 5% and 10%	Over 10%	All schools
Nursery	0	0	0	1	1
Primary	-2	15	22	12	47
Secondary	-9	14	9	2	17
Special	0	1	1	3	5
Total	-11	30	32	17	69

Source: Section 52 Outturn forms

Table 5 shows the proportion of schools with reserves as a percentage of delegated schools expenditure at the end of 2012-13. 9% of primary schools and 22% of secondary schools had negative reserves. A further 13% of primary schools and 2% of secondary schools had reserves greater than 10% of their delegated schools expenditure.

Table 5 - Proportion of schools across each sector with reserves as a percentage of delegated schools expenditure

					<i>per cent</i>
Sector	Negative	Less than 5%	Between 5% and 10%	Over 10%	
Nursery	5	32	14	50	
Primary	9	47	31	13	
Secondary	22	60	16	2	
Special	7	44	26	23	
Total	11	48	29	12	

Source: Section 52 Outturn forms

The tables above can be combined to make a statement to the effect of for example, 134 or 9% of primary schools had negative reserves totalling £2 million.

Table 6 shows the proportion of schools whose level of reserves is negative (i.e. a deficit), under 5%, between 5% and 10%, or greater than 10% of their delegated schools expenditure. Carmarthenshire had the highest proportion of schools with negative reserves (23%), whilst Vale of Glamorgan were the only authority that did not have any schools with negative reserves. At the other end of the scale, Ceredigion had the highest proportion of schools (31%) with reserves of over 10% with Wrexham having the lowest (0%).

Table 6 - Proportion of all schools across each local authority with reserves as a percentage of delegated schools expenditure

	<i>per cent</i>			
	Negative	Less than 5%	Between 5% and 10%	Over 10%
Isle of Anglesey	19	44	28	9
Gwynedd	10	38	37	15
Conwy	3	41	36	20
Denbighshire	19	27	27	26
Flintshire	14	49	28	9
Wrexham	8	78	14	0
Powys	20	42	19	20
Ceredigion	9	35	25	31
Pembrokeshire	3	50	34	13
Carmarthenshire	23	31	31	15
Swansea	5	46	36	13
Neath Port Talbot	5	60	24	11
Bridgend	14	57	24	5
Vale of Glamorgan	0	60	34	6
Cardiff	12	65	16	7
Rhondda Cynon Taf	9	44	37	10
Merthyr Tydfil	6	55	26	13
Caerphilly	13	54	30	2
Blaenau Gwent	9	56	18	18
Torfaen	3	49	38	10
Monmouthshire	13	53	21	13
Newport	3	47	40	10
Wales	11	48	29	12
Lowest	0	27	14	0
Highest	23	78	40	31

Source: Section 52 Outturn forms

Chart 3: Proportion of schools across each year with reserves as a percentage of delegated schools expenditure

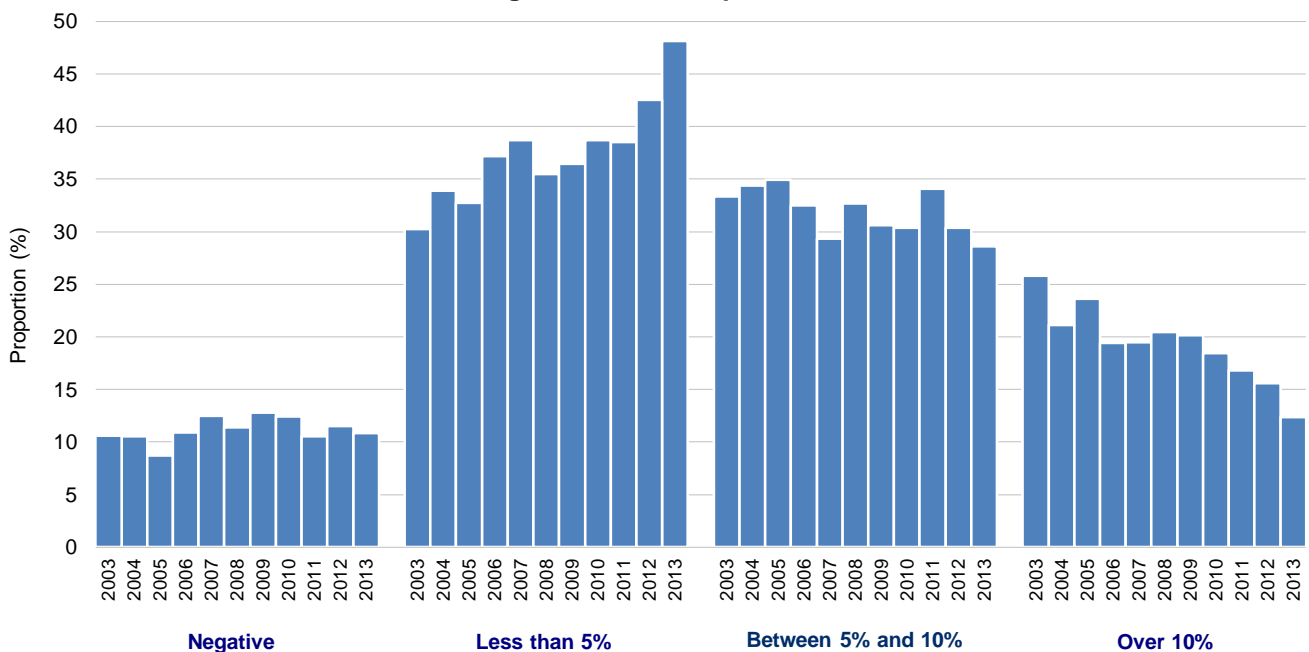

Chart 4: School reserves as a percentage of delegated schools expenditure

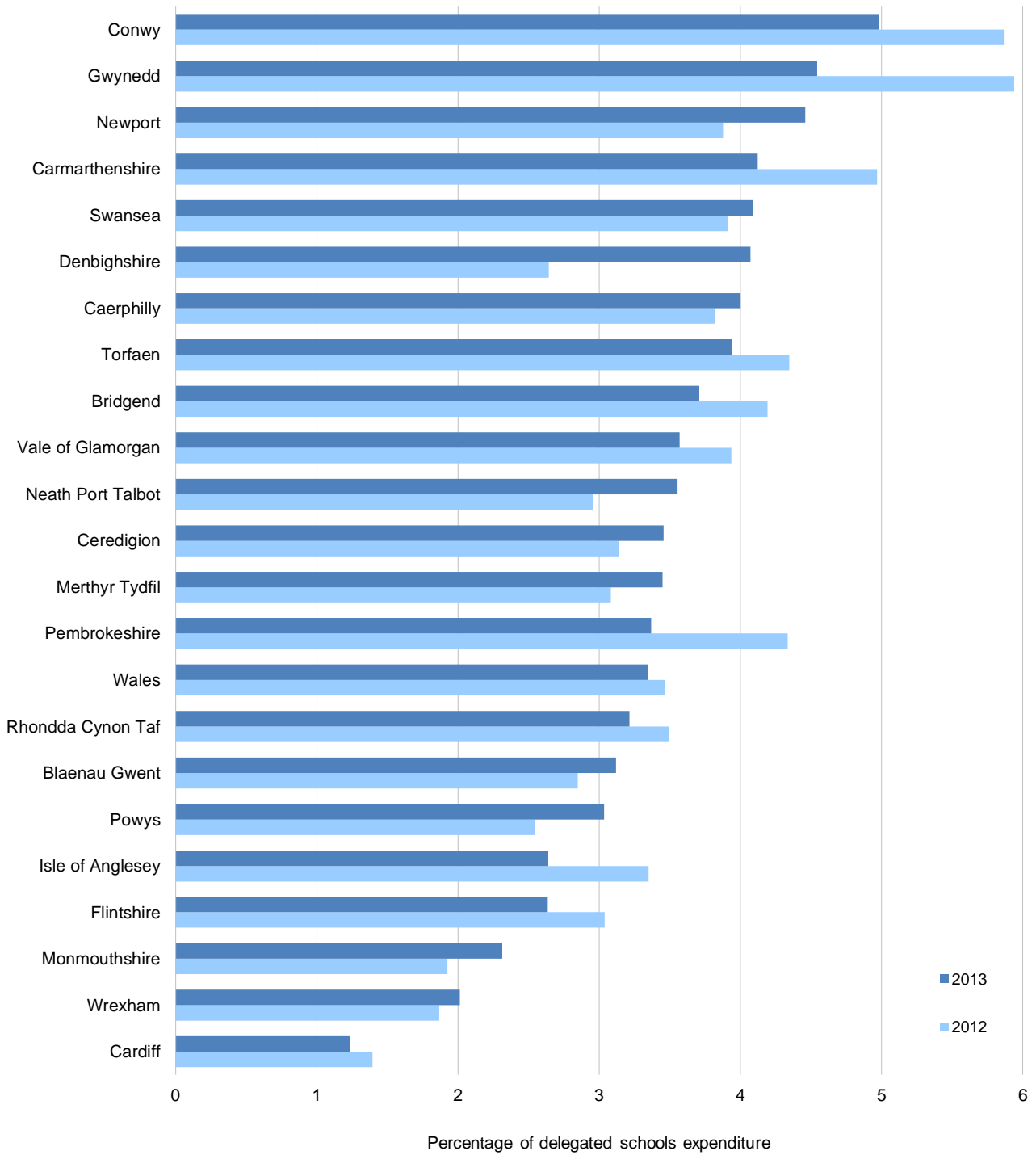

Table 7 shows the level of school reserves by local authority and school sector.

Table 7 - Level of school reserves at 31 March 2013, by school sector

Authority	Nursery			Primary			Secondary			Special			Overall
	Positive	Negative	Total	Positive	Negative	Total	Positive	Negative	Total	Positive	Negative	Total	Total
Isle of Anglesey	.	.	.	1.1	-0.1	1.0	1.0	-0.8	0.2	0.0	0.0	0.0	1.2
Gwynedd	.	.	.	2.4	-0.0	2.3	1.7	-0.2	1.5	0.0	-0.0	-0.0	3.8
Conwy	.	.	.	2.3	-0.0	2.3	1.3	0.0	1.3	0.1	0.0	0.1	3.8
Denbighshire	.	.	.	1.8	-0.1	1.7	1.0	-0.6	0.4	0.8	0.0	0.8	2.9
Flintshire	0.0	0.0	0.0	2.0	-0.1	1.9	0.7	-0.2	0.5	0.2	0.0	0.2	2.6
Wrexham	0.0	0.0	0.0	1.5	-0.0	1.5	0.4	-0.2	0.2	0.0	-0.0	-0.0	1.7
Powys	.	.	.	2.3	-0.4	1.9	1.3	-1.1	0.2	0.5	0.0	0.5	2.6
Ceredigion	.	.	.	1.3	-0.0	1.3	0.6	-0.3	0.3	.	.	.	1.6
Pembrokeshire	.	.	.	2.2	-0.0	2.2	0.5	-0.0	0.5	0.1	0.0	0.1	2.8
Carmarthenshire	0.1	0.0	0.1	3.2	-0.4	2.8	2.3	-0.2	2.1	0.2	0.0	0.2	5.3
Swansea	.	.	.	4.4	-0.1	4.4	2.3	-0.5	1.8	0.0	0.0	0.0	6.2
Neath Port Talbot	.	.	.	2.5	-0.0	2.5	1.0	-0.3	0.8	0.1	0.0	0.1	3.4
Bridgend	0.0	0.0	0.0	1.5	-0.2	1.3	1.7	0.0	1.7	0.7	0.0	0.7	3.7
Vale of Glamorgan	0.1	0.0	0.1	2.1	0.0	2.1	0.9	0.0	0.9	0.2	0.0	0.2	3.3
Cardiff	0.1	0.0	0.1	4.1	-0.1	4.0	0.7	-2.3	-1.7	0.5	-0.1	0.4	2.8
Rhondda Cynon Taf	0.0	0.0	0.0	4.5	-0.1	4.5	1.7	-1.1	0.7	0.6	0.0	0.6	5.8
Merthyr Tydfil	0.1	-0.0	0.1	0.8	-0.0	0.8	0.4	0.0	0.4	0.1	0.0	0.1	1.5
Caerphilly	.	.	.	2.3	-0.2	2.2	2.1	-0.1	2.1	0.5	0.0	0.5	4.7
Blaenau Gwent	.	.	.	1.4	-0.1	1.2	0.2	-0.4	-0.1	0.4	0.0	0.4	1.5
Torfaen	0.1	0.0	0.1	1.6	0.0	1.6	1.0	-0.1	1.0	0.0	0.0	0.0	2.7
Monmouthshire	.	.	.	1.2	-0.4	0.8	0.3	0.0	0.3	0.1	0.0	0.1	1.2
Newport	0.1	0.0	0.1	2.7	-0.0	2.7	1.5	-0.2	1.4	0.3	0.0	0.3	4.4
Wales	0.6	-0.0	0.6	49.2	-2.5	46.7	25.1	-8.5	16.5	5.6	-0.1	5.4	69.2

Source: Section 52 Outturn forms

. not applicable

TECHNICAL NOTES ON RESERVES HELD BY SCHOOLS DATA

Data sources

The main source of information about local education authority expenditure is the Section 52 outturn (S52) return required under Section 52 of the [Schools Standards and Framework Act 1998](#), provided by local education authorities.

Definitions

Reserves are sums of money that schools carry forward from one year to the next. They arise from underspends and overspends against school allocations over time.

Delegated school expenditure is actual education spending that is purely delegated or devolved by local authorities to schools and does not include any money held centrally by the local authority and spent on behalf of schools.

Background

Schools are responsible for managing their own finances. The level of reserves held by an individual school at any point in time will depend on a number of factors. These will include the timing of receipt of income and of payments, the level of contingency fund the school governing body considers is appropriate and the particular plans each school has for expenditure.

Quality

Wales collect 100% of returns from all twenty-two unitary authorities. We publish a detailed [quality report](#) on Welsh Local Government Finance Statistics. We also publish details on our [users](#). We would appreciate any [feedback](#) on the content and usefulness of the quality report.

Rounding

In tables where figures have been rounded to the nearest final digit there may be an apparent discrepancy between the sum of the constituent items and the total as shown.

Accessing the data

Much of the data behind the charts and tables shown in this bulletin can be found on StatsWales (a free-to-use internet service that allows visitors to view, manipulate, create and download tables from the most up to date and detailed official data in Wales). Please go to www.statswales.wales.gov.uk then navigate to:

Local Government - Finance - Revenue - Delegated School Outturn

Further information

Statistics on education expenditure are also published in both [England](#) and [Scotland](#).

Feedback

We actively encourage feedback of our statistics. If you have any comments or queries, or require further information, then please contact us using the details below or fill out a [Feedback form](#).

Local Government Finance Statistics
Knowledge and Analytical Services
Welsh Government
Cathays Park
Cardiff
CF10 3NQ

Email: stats.finance@wales.gsi.gov.uk
Tel: 029 2082 5673